

“I servizi rivolti agli Anziani sul Territorio di Buccinasco”

Giugno 2004

Azione di Riferimento	
Autore/i	
Autore/i	
Numero Revisione	
Data	
Data Ultima Revisione	
Data Approvazione	
Data Emissione	

Sommario

1	SCOPO DEL DOCUMENTO	5
2	POPOLAZIONE ANZIANA AL 31.12.2002	6
2.1	IL CONTESTO	6
2.2	ANZIANI CON PATOLOGIE	6
2.3	LA POPOLAZIONE DEL DISTRETTO	7
2.4	DETTAGLIO BUCCINASCO ULTRASESSANTENNI	8
3	RETE DI ASSISTENZA DISPONIBILE - Presidi socio assistenziali, servizi e opportunità socio culturali del comune di Buccinasco	10
3.1	CENTRI DIURNI	12
3.1.1	Centro diurno integrato (C.D.I.)	12
3.1.2	Centro Diurno Integrato per Anziani Villa Sormani	13
3.1.3	Centro Perusini (zona Inganni)	14
3.2	ASSISTENZA DOMICILIARE	14
3.2.1	Assistenza Domiciliare Integrata (ADI)	14
3.2.2	Assistenza Domiciliare Privata (Elenco)	15
3.3	TELESOCORSO	16
3.3.1	Telesoccorso Istituzionale	16
3.3.2	Teleassistenza Provincia Milano	17
3.3.3	Pronto Servizio Anziani Filo D'argento	17
3.3.4	Teleassistenza Privata	18
3.3.5	Telefono Amico	18
3.4	RICOVERO IN ISTITUTO – RESIDENZE SANITARIE ASSISTITE (R.S.A.)	19
3.4.1	Fondazione Pontirolo	19
3.4.2	Istituto Sacra Famiglia	20
3.4.3	Residenza Anziani Corsico	20
3.5	TRASPORTO ANZIANI	22
3.5.1	Accompagnamento Trasporto Anziani	22
3.5.2	Accompagnamento Trasporto Anziani (Terzo Settore)	22
3.5.3	Accompagnamento Trasporto Anziani (Privati)	22
3.6	ASSISTENZA ECONOMICA GENERICA	23
3.7	PROBLEMA CASA	24
3.7.1	Sportello Affitti	24
3.7.2	Assegnazione Alloggi	24
3.7.3	Mini Alloggi	25
3.8	SOGGIORNI CLIMATICI ANZIANI	26
3.9	CORSI DI GINNASTICA DOLCE	26

3.10	L'UNIVERSITÀ DA 0 A 100 ANNI	27
3.11	BIBLIOTECA	27
4	CANALI DI INFORMAZIONE DELLA SANITA'	28
4.1	I PUNTI DI CONTATTO CON LA SANITÀ	28
4.2	Occorre rivolgersi alla propria ASL (Via Marzabotto – Corsico):	28
4.3	URGENZE ED EMERGENZE	28
4.4	TICKET PER LE PRESTAZIONI SPECIALISTICHE	29
4.5	TICKET SUI FARMACI	29
4.6	PROTESI E AUSILI	29
4.7	VACCINO ANTINFLUENZALE	29
4.8	SPORTELLO DISABILI	29
4.9	SPORTELLO VACANZE DISABILI	30
5	OFFERTE SOCIO CULTURALI, RICREATIVE ISTITUZIONALI (Comune di Milano, Provincia, Regione)	31
5.1	OASI DEL VIANDANTE	31
5.2	ANZIANINSIEME	31
5.3	NONNI ON LINE	32
6	RETE DI ASSISTENZA DISPONIBILE : presidi ospedalieri – ambulatori vari – farmacie	33
6.1	PRESIDI OSPEDALIERI E PRONTO SOCCORSO	33
6.1.1	Istituto Clinico Humanitas	33
6.1.2	Ospedale San Paolo	33
6.1.3	Ospedale San Carlo Borromeo	33
6.1.4	Casa Di Cura Ambrosiana	34
6.2	AMBULATORI E LABORATORI DI ANALISI	34
6.2.1	Laboratori di Analisi Privati o Convenzionati	34
6.2.2	Ambulatori medici privati:	35
6.3	FARMACIA	36
6.4	STUDI DENTISTICI	36
6.5	MEDICI DI FAMIGLIA presenti sul territorio di Buccinasco	(elenco ASL anno 2004) 37
6.6	VETERINARI	37
6.7	CURE TERMALI	38
6.8	CURE PALLIATIVE CONTRO IL DOLORE	39
6.9	ONORANZE FUNEBRI	39
6.10	NUMERI UTILI	39
7	RETE DI ASSISTENZA DISPONIBILE: risorse del terzo settore e associazioni	40
7.1	Acli (Associazione Cristiana Lavoratori Italiani)	42
7.2	Amici di Buccinasco	42
7.3	Associazione fotografica quaderni visivi	43

7.4	Associazione Orti Biologici	43
7.5	Auser	44
7.6	Banca del Tempo e dei Saperi	44
7.7	C.C.A.B.	45
7.8	Centro Anziani Romano Banco	45
7.9	Club Il Mulino	45
7.10	Croce Rossa Italiana	46
7.11	Fisher Club Robarello Fagnana	46
7.12	Gruppo Micologico Sant'Adele	46
7.13	Liberamente	46
7.14	Parrocchie	47
7.15	Patronati	47
7.16	Associazioni E Impianti Sportivi	48
7.17	Agenzie Viaggi	48
7.18	C.A.I. Club Alpino Italiano	49
7.19	G.A.C. Gruppo Artisti Corsico	49

1 SCOPO DEL DOCUMENTO

Lo scopo di questo documento è quello di illustrare una panoramica degli anziani residenti sul nostro territorio con statistiche e riferimenti al contesto geografico, la rete di assistenza disponibile, sia istituzionale che imprenditoriale, i servizi offerti, le risorse del terzo settore, le opportunità socio culturale,

- La prima parte del documento tratta della situazione della popolazione anziana nel contesto di Buccinasco, con riferimenti al quadro generale.
- Nella seconda parte si trova la rete di assistenza disponibile, i presidi socio assistenziali, servizi e opportunità socio culturali istituzionali del comune di Buccinasco (anche privata) l'ubicazione, i requisiti e come si fa ad accedervi.
- Seguono i canali di informazione della sanità, i punti di contatto, gli indirizzi, i numeri di telefono, indirizzi posta elettronica, siti internet ecc. per avere informazioni circa le urgenze, i ticket, protesi e ausili, vaccini, sportello disabili,.
- Offerte socio culturali, ricreative istituzionali (Comune di Milano, Provincia, Regione)
- Rete di assistenza disponibile (pubblica e privata): presidi ospedalieri, ambulatori vari, laboratori di analisi, farmacie, . . .
- Le risorse del terzo settore e le associazioni presenti sul territorio che a vario titolo si occupano di anziani.

Al fine di poter esaminare le eventuali carenze socio-sanitarie, ricreative e culturali finalizzate a valutare spazi di imprenditoria sul territorio.

2 POPOLAZIONE ANZIANA AL 31.12.2002

2.1 IL CONTESTO

Gli anziani sono una tipica “categoria” a reddito fisso, costituita per i due terzi da percettori di pensione, con una discreta situazione patrimoniale.

Il 78,2% abita in casa di proprietà. Circa la metà riesce a risparmiare qualcosa investendo in impieghi finanziari relativamente sicuri.

Rispetto a processi finora considerati positivi, (allungamento della speranza di vita, più favorevole, trattamento pensionistico, etc.) vanno manifestandosi però fenomenologie sfavorevoli.

Primo fondamentale elemento è costituito dall’allargarsi dell’area costituita da persone a bassa autonomia. E’ noto come la progressiva riduzione delle capacità di scelta e della indipendenza del singolo nella sfera quotidiana, produca frustrazioni nell’anziano, ma anche doveri di aiuto per la famiglia e l’intera collettività.

Nell’ultimo triennio è cresciuto l’insieme di individui, con più di 60 anni, che non sono in grado o hanno parecchie difficoltà a svolgere le normali attività quotidiane.

Significativa è la situazione delle classi d’età più longeve.

I non autosufficienti tra gli ultraottantenni sono passati dal 9,4% al 21% , anche come effetto di un aumento della numerosità di una tale fascia di anziani.

La più rilevante domanda di assistenza e di cura per patologie degenerative si va, pertanto, concentrando nell’età più avanzata.

Fonte: Salute (La Repubblica) 18.03.04

2.2 ANZIANI CON PATOLOGIE

Le patologie legate al morbo di Alzheimer e alle demenze provocano all’interno delle organizzazioni familiari, un grosso cambiamento in termini organizzativi perché la cura deve essere vigile, continuativa e soprattutto flessibile in base alle condizioni psico-fisiche del paziente.

I servizi attualmente presenti sul territorio (SAD e Centri diurni) non sono attualmente in grado di gestire tali patologie perché la cura e la gestione del paziente comporta una flessibilità organizzativa ed un rapporto operatore/paziente non presente all’interno dei servizi attuali.

Altro aspetto da tenere in considerazione è la scarsità di informazioni relative a queste patologie, nella maggioranza dei casi i familiari si rivolgono all’ente pubblico anche solo per avere un orientamento di tipo professionale su come affrontarle.

Un altro aspetto problematico, sempre legato alle demenze, è quello della gestione della tutela delle persone sole e di tutti gli aspetti collegati ad esse.

Non esistono canali preferenziali che possano accogliere le emergenze di ricoveri di sollievo al fine di risolvere urgenti necessità familiari.

Attualmente esiste una convenzione tra la nostra ASL e l’Istituto Sacra Famiglia per due posti di ricovero di sollievo poco utilizzati perché, a livello economico, completamente a carico dei familiari o dell’anziano stesso

Fonte: (da assemblea dei Sindaci Piano di zona 15/11/2002).

2.3 LA POPOLAZIONE DEL DISTRETTO

LA POPOLAZIONE DEL DISTRETTO n. 3 dell'ASL prov. MI 1, consta di 114.431 abitanti con una popolazione anziana di 16.320 (14%) con differenze percentuali all'interno del distretto.

Infatti. Corsico, Cesano Boscone e Trezzano S/N sono comuni che hanno visto uno sviluppo demografico soprattutto negli anni 60 e che quindi hanno una popolazione anziana più alta rispetto agli altri e pari al 18%, diversamente comuni come Cusago, Assago e Buccinasco che hanno tuttora uno sviluppo demografico per la recente costruzione di nuovi insediamenti abitativi.

Dati disponibili a fine 2002, sono:

Cesano Boscone: abitanti totali	23.873	ultrasessantacinquenni	3.682	%	15,48
Corsico	“	34.421	“	7.000	% 20,33
Assago	“	7.616	“	747	% 9,80
BUCCINASCO	“	26.297		2.525	% 9,61

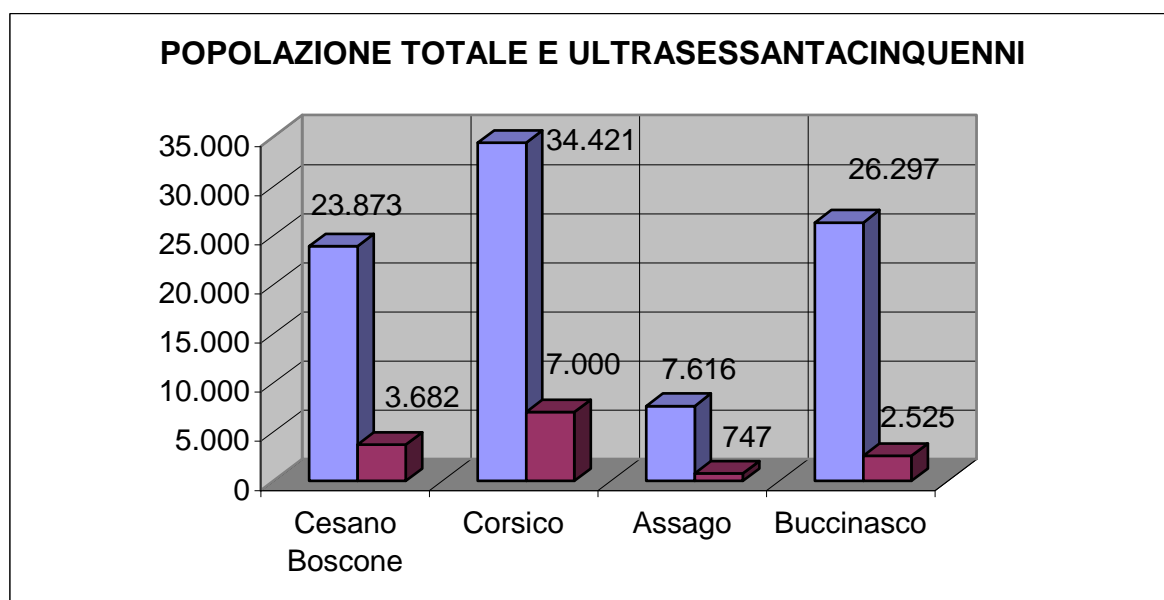

I dati a livello Nazionale, regionale, provinciale sono:

Italia:	abitanti totali	56.995.744	Ultrasessantacinquenni	10.645.874	% 18,68
Regione Lombardia :		9.032.554	“	1.642.483	% 18,18
Provincia Milano		3.707.210	“	675.068	% 18,20

Fonte: Istat 2004

2.4 DETTAGLIO BUCCINASCO ULTRASESSANTENNI

(fonte Comune Buccinasco dati 2002)

UOMINI		DONNE		TOTALE
60/65 anni	935	60/65 anni	897	1832
66/70 anni	513	66/70 anni	492	1005
71/75 anni	315	71/75 anni	362	677
76/80 anni	170	76/80 anni	255	425
80/85 anni	90	80/85 anni	151	241
85/90 anni	27	85/90 anni	95	122
90/95 anni	9	90/95 anni	39	48
Oltre 95 anni	1	Oltre 95 anni	7	8
Totale uomini	2059	Totale donne	2298	Tot. Generale 4.357

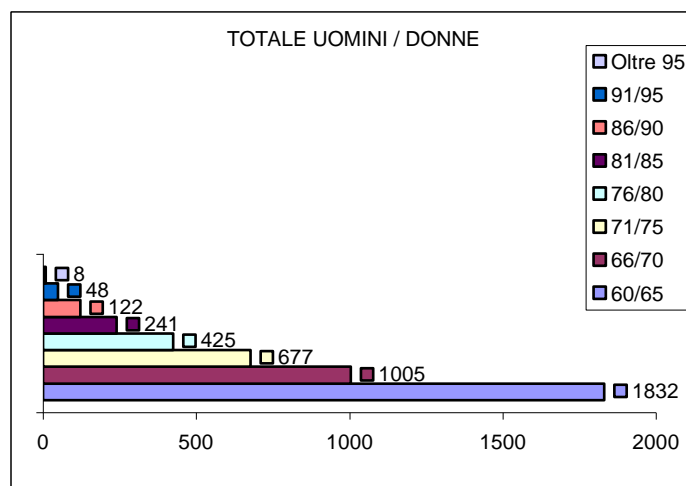
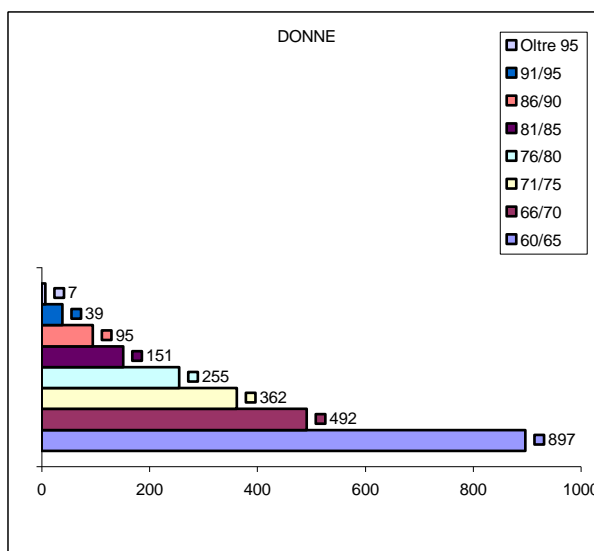
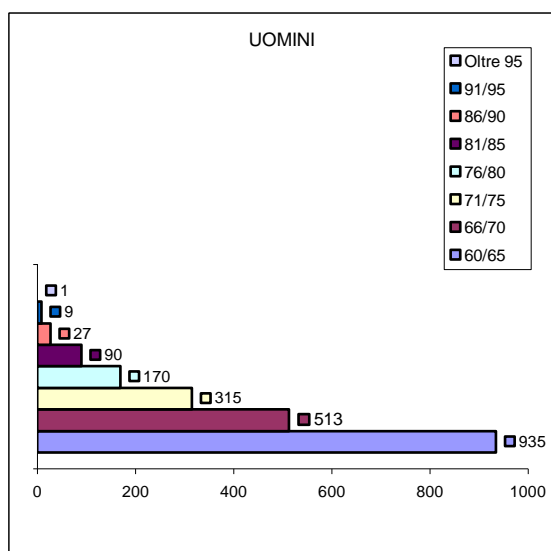

A Buccinasco si sono avuti importanti insediamenti abitativi, risultato di un allontanamento dal capoluogo. Questo fenomeno ha dato vita a nuovi grossi quartieri con popolazione giovane e condizioni sociali medie e medio-alte.

Attualmente la realtà sociale risulta molto variegata, il tessuto sociale è tuttavia in fase di definizione.

Per livello socio culturale ed economico gli anziani di Buccinasco sono da collocarsi ad esempio:

- nella fascia medio alta: zone residenziali quali: Viscontina, Milano Più, Via Morandi,
- fascia popolare quartieri come: Robarello, Manzoni, i palazzi di edilizia popolare di Via Solferino.

Il territorio di Buccinasco è molto esteso e la densità di popolazione relativamente bassa

BUCCINASCO	“	12,0	“	“	2.210 abitanti
Assago	Kmq.	8,2	densità di popolazione	900	“
Cesano Boscone	“	3,9	“	“	6.155
Corsico	“	5,4	“	“	6.439
Trezzano S/N	“	10,7	“	“	1.745

Il reddito medio imponibile Irpef per contribuente a Buccinasco, comuni limitrofi e Italia :

BUCCINASCO	€	19.676
Assago	€	19.827
Cesano Boscone	€	15.871
Corsico	€	15.576
Trezzano	€	17.942
ITALIA	€	14.500

Fonte Ancitel 1999 – Le misure dei Comuni

Il costo medio per abitante per i Servizi Sociale è di € 65 annui

Fonte Ancitel 2002

RISORSE ECONOMICHE SULLE SINGOLE AREE DI INTERVENTO a disposizione delle Amministrazioni del Bacino d’utenza.

Quello che segue è la ripartizione delle risorse 2002- 2003 che è stata approvata dall’Assemblea dei Sindaci che si è riunita nell’ottobre 2002. Questa decisione tiene conto dell’ammontare del finanziamento previsto per l’anno 2001 dalla deliberazione della Giunta Regionale VII/7069 del 25/11/01 che è stato pari € 711.256,88. Per il primo anno si è stabilito di erogare la quota del 53% in buoni e voucher e del 47% in servizi.

Di questa cifra si è stanziato per tutto il bacino, per l’area problematica degli anziani il pari a

€ 113.729,98	di cui 30% Buoni	70% voucher
	€ 45.491,99	€ 68.237,99
di cui a Buccinasco € 17.434,63	€ 6.973,85	€ 10.460,78

Fonte: assemblea dei Sindaci Piano di zona 15/11/2002.

3 RETE DI ASSISTENZA DISPONIBILE - Presidi socio assistenziali, servizi e opportunità socio culturali del comune di Buccinasco

	per questi servizi è competente il Segretariato Sociale – Sede Comunale 1° piano tel. 02 45797350 - Orario: Lunedì 14,00-17,00 - Venerdì 9,00-12,00	
1	CENTRO DIURNO INTEGRATO – Via Lomellina - tel. 02 45797318	
2	ASSISTENZA DOMICILIARE INTEGRATA (ADI)	
3	TELESOCCORSO	
4	RICOVERI IN ISTITUTO	
5	ACCOMPAGNAMENTO, TRASPORTO	
6	ASSISTENZA ECONOMICA GENERICA	
7	SPORTELLO AFFITTI	
8	ASSEGNAZIONE ALLOGGI	
9	MINI ALLOGGI	- Via Lomellina
10	SOGGIORNI CLIMATICI ANZIANI	
11	CORSI DI GINNASTICA DOLCE (c/o MC2, Via Aldo Moro)	
12	L'UNIVERSITÀ DA 0 A 100 ANNI (c/o l'Auditorium Fagnana)	
13	BIBLIOTECA	Via Fagnana

Spiegazione delle sigle più usate:

A.D.I. :	Assistenza Domiciliare Integrata
C.D.I.:	Centro Diurno Integrato
E.C.A.:	Ente Comunale di Assistenza
I.S.E.E.:	Indicatore Socio Economico Equivalente
R.S.A. :	Residenze Sanitarie Assistenziali
S.A.D.:	Servizio di Assistenza Domiciliare
U.R.P.:	Uffici per la Relazione con il pubblico (delle ASL)
CARE GIVER:	Ente erogatore di Servizi spesso gratuiti
VOUCER:	Contributo per prestazioni di assistenza socio-sanitaria
BUONI:	Contributi economici

Anche in una Regione sviluppata come la nostra, esistono diverse persone in situazione di difficoltà e disagio sociale o economico, anche solo temporaneo. Sono tutte le persone che non possono svolgere autonomamente le normali attività quotidiane o non possono recarsi presso le strutture sanitarie o non hanno mezzi economici sufficienti, in particolare anziani e disabili, le persone “fragili”. Per loro le istituzioni hanno concepito una serie di strumenti e opportunità.

Le risorse sul territorio relative all’area anziani sono nella maggioranza dei casi risorse istituzionali e cioè servizi istituiti dagli Enti locali per far fronte ai bisogni emergenti della popolazione anziana.

Il distretto sanitario di competenza è : Distretto 3 Provincia di Milano 1.

Questo territorio non dispone di un centro di pronto intervento sociale con finalità di risposta all’insorgenza di bisogni non prevedibili o difficilmente compatibili con i tempi delle normali unità di offerta.

Fonte: assemblea dei Sindaci Piano di zona 15/11/2002.

Regione Lombardia: I servizi e le informazioni per non perdere il filo – Guida pratica per il cittadino 2004

3.1 CENTRI DIURNI

3.1.1 Centro diurno integrato (C.D.I.)

Attività: Assistenza anziani non autosufficienti e animazione con laboratori

Sede: Via Lomellina - tel. 02 45797318

Cos'è, cosa offre:

Gestito direttamente dall'Amministrazione comunale. La finalità di questo ente è di offrire sostegno e tutela alle persone anziane in condizione di fragilità, con limitazioni nel grado di autosufficienza e autonomia, cercando di dare risposte adeguate ai bisogni specifici dei singoli per favorire al massimo il permanere degli anziani nel proprio contesto familiare e sociale.

I più importanti servizi offerti dal lunedì al venerdì al Centro sono:

- Servizio **infermieristico**, che comprende le seguenti prestazioni: misurazione pressione, iniezioni, controllo glicemico, medicazioni e ultrasuoni.
- Prestazioni **riabilitative** e fisiochinesiterapia riabilitativa (preceduta da consulenza fisiatria).
- Servizio di **fisioterapia** per circa 20 ore settimanali.
- Servizio **medico geriatrico** per circa 6 ore settimanali
- Servizio **mensa** all'interno del Centro per circa 40 anziani ogni giorno
- Servizio **pasti a domicilio** per circa 13 anziani
- Servizio di **assistenza domiciliare** per igiene personale dell'anziano
- Servizio di **trasporto** per circa 37 utenti
- Disbrigo **pratiche** varie
- Effettuazione della **spesa, acquisto di medicinali**,
- N. Anziani assistiti circa 50

A chi rivolgersi: Per poter accedere alle prestazioni del Centro, occorre che il bisogno del richiedente sia valutato dall'Assistente sociale e dal geriatra.

Il Centro prevede anche attività di **animazione e socializzazione come:**

- **Corso di teatro:** (per il 2004 - previsti 15 incontri),
- **laboratori** di: pittura ad olio, pittura su seta, pittura su porcellana, cucito e ricamo, traforo su legno, scultura su gesso, pasta di sale, ecc.;

Negli ultimi tempi il Centro ha visto un notevole incremento di presenze, grazie alla predisposizione di un servizio di trasporto dalle abitazioni al Centro e viceversa. Vengono effettuate due corse al mattino e due al pomeriggio per gli anziani privi di mezzi propri e/o con difficoltà motorie. Lo spostamento degli anziani è attualmente effettuato da una società di trasporti, con l'ausilio di un accompagnatore (solitamente un obbiettore di coscienza) che aiuta gli anziani meno autonomi a salire e scendere dal mezzo e fa fronte ad ogni loro necessità durante il tragitto.

Il Centro può contare sulla presenza fissa di

- quattro ASA (assistenti sanitarie), che si alternano in orari diversi,
- di un animatore,
- un infermiere professionale

- un fisioterapista.
- personale che svolge attività socio-assistenziale e di animazione è supportato dagli obbiettori di coscienza in servizio presso l'Ente. (circa 2)

A chi rivolgersi: Chi è interessato a partecipare alle attività del Centro diurno può rivolgersi all'Assistente sociale nei giorni del Segretariato sociale presso gli uffici dei Servizi alla persona, primo piano della sede municipale.
n. anziani frequentanti più di 50.

Fonte: Buccinasco Informazioni Ottobre 2003 – Dicembre 2003- gennaio 2004 – Piano di Zona 2003

3.1.2 Centro Diurno Integrato per Anziani Villa Sormani (privato)

Attività: Assistenza Anziani non autosufficienti

Sede: Via Dante, 2 – Cesano Boscone tel. 02 45862192

Cos'è:

Centro rivolto a persone anziane che presentano problemi di autosufficienza e/o di autonomia personale.

Cosa offre :

Il Centro è aperto dalle 7,45 alle 18,00 (festività escluse).

Offre colazione, pranzo e merenda. E' predisposta per l'accoglienza di 40 persone. Vengono assicurati:

- Assistenza diretta e cura della persona
- Interventi infermieristici, anche su richiesta del medico curante e visite geriatriche periodiche
- Trattamenti riabilitativi
- Attività ricreative e culturali.
- Ascolto e sostegno alle famiglie.

Il costo giornaliero è di € 23,00. E' previsto un pulmino per l'accompagnamento degli anziani abitanti nei Comuni di Cesano Boscone e Corsico. Per Buccinasco devono pensarci i parenti.

3.1.3 Centro Perusini (zona Inganni) (privato)

Attività: Assistenza Anziani non autosufficienti

Sede: Via Carozzi, 26 – Milano tel. 02 4156798 - 0248304908

Questo Centro è aperto dal lunedì al sabato.

Gli orari a scelta dalle 8,00 alle 15,00 oppure dalle 15,00 alle 20,00 e dalle 8,00 alle 20,00 - L'accesso al Centro può essere programmato per uno o più giorni la settimana, secondo le esigenze dell'ospite e della famiglia. I costi variano secondo l'orario scelto.

Prestazioni:

Cura della persona – Bafo assistito – pasti – attività di socializzazione – assistenza infermieristica – riabilitazione cognitiva – riattivazione funzionale ed attività psicomotorie – Sostegno ai familiari – Accompagnamento a domicilio – ginnastica riabilitativa – esercizi di psicomotricità.

3.2 ASSISTENZA DOMICILIARE

3.2.1 Assistenza Domiciliare Integrata (ADI)

Attività: Prestazioni socio sanitarie a domicilio

Sede: ASL – Via Marzabotto, 12 - Corsico

Cos'è, cosa offre.

Il servizio di assistenza domiciliare, ormai consolidato, è un sistema integrato di servizi a favore di soggetti, aventi la necessità di assistenza socio sanitaria continuativa, così da consentire agli stessi di rimanere nel loro ambito di vita e di relazione.

Il servizio garantisce, in relazione ai bisogni degli utenti, un insieme di

- prestazioni mediche, infermieristiche, riabilitative, assistenziali e socio educative, rese a domicilio in base ad un piano d'intervento individualizzato.

Queste prestazioni sono erogate tramite voucher emessi dall'Azienda Sanitaria Locale della Provincia di Milano, senza limiti di età

A chi rivolgersi

La famiglia o la persona interessata può presentare la domanda compilata dal medico di famiglia all'ASL, allo sportello distrettuale "Cure Domiciliari" a Corsico, Via Marzabotto, 12

orario di sportello dal lunedì al venerdì h.9,30 – 12,30 e lunedì e mercoledì h. 14,30 – 15,30

Saranno richiesti eventuali certificati medici ritenuti necessari all'esame del singolo caso. Il servizio è gratuito.

3.2.2 Assistenza Domiciliare Privata (Elenco)

Attività: Prestazioni socio sanitarie a domicilio private

Sede: Varie - vedi elenco

Cos'è, cosa offre.

Servizi a favore di soggetti, aventi la necessità di assistenza saltuaria o continuativa, così da consentire agli stessi di rimanere nel loro ambito di vita e di relazione.

Segue elenco, non esaustivo, di cooperative che offrono questa assistenza privatamente in base ad un piano d'intervento individualizzato.

Le tariffe variano a seconda del tipo di prestazione richiesta e dell'orario (giorno, notte, festivo).

- **ANZIANI PIU'** – Via Monterosa, 3 – Milano tel. 02 48001489
- **ADA** - Via V.Siciliani, 5 - Milano tel. 02 47719343 – 447710521
- **DEDO** - Via Marco Greppi, 5 – Milano tel . 02 5455840
- **VIGOR** - Via Ciardi, 9 - Milano tel. 02 655971
- **ASCOSER** - tel. 02 72022326
- **FONDAZIONE MADDALENA GRASSI** Via Poerio, 14 -tel. 02 29522002
- **RISORSE PER LA FAMIGLIA** – tel. 02 70600925
- **FOND. IST. SACRA FAMIGLIA** – Cesano Boscone tel. 0245677744
Sig.ra Bellazzi
- **CENTRO D'ASCOLTO** – tel. 02 4583995

3.3 TELESOCORSO

3.3.1 Telesoccorso Istituzionale

Attività: emergenza sanitaria

Sede: Comune Buccinasco - Via Roma – Ufficio Servizi. alla Persona

Cos'è, cosa offre:

- Il servizio è nato come un'integrazione dell'assistenza domiciliare. Si mette a disposizione della persona che ne ha bisogno una particolare apparecchiatura che viene installata presso l'abitazione e che permette il collegamento permanente con una centrale operativa.
 - La persona teleassistita, può chiedere aiuto in caso di bisogno premendo un solo tasto di un semplice telecomando, senza quindi dover raggiungere il telefono di casa per comporre il numero della Centrale Operativa.
 - Una volta partita la richiesta di aiuto, un operatore immediatamente si mette in contatto con la persona attivando la rete di teleassistenza e organizzando gli aiuti o il soccorso appropriati al bisogno:
 - amici (vicini di casa o parenti)
 - istituzioni (medico, ambulanze o vigili del fuoco)
 - Il servizio di Telesoccorso è un'attività di sostegno e di controllo rivolta a persone prevalentemente anziane sole e/o con problemi di carattere sanitario.
- Vengono effettuate telefonate di cortesia almeno una volta al mese.
- La determinazione della quota annuale a carico dell'utente è soggetta alla normativa ISEE.
 - Il servizio funziona 24 ore su 24.

Il Servizio è affidato alla Croce Verde di Trezzano sul Naviglio

A chi rivolgersi:

- L'Ufficio competente è l'Ufficio Servizi Sociali, primo piano tel. 02 45797350 - Orario: Lunedì 14,00-17,00 - Venerdì 9,00-12,

(Settore Servizi alla Persona – Piano Esecutivo di Gestione anno 2003)

(Comune Buccinasco - guida ai servizi 1999)

3.3.2 Teleassistenza Provincia Milano

Attività: emergenza sanitaria e sociale

Sede: Ufficio Politiche Sociali - Viale Piceno, 60 – Milano

- Oltre ai problemi di emergenza sanitaria o di sicurezza, il servizio TELEASSISTENZA della Provincia di Milano, offre una risposta anche a un problema meno evidente ma non per questo meno grave. Accanto alla gestione dell'allarme sociale, la Centrale operativa, effettua settimanali "telefonate di compagnia" per salutare la persona e conversare un po' con lei, cercando di instaurare una relazione di fiducia.
- Il servizio è gratuito, ma bisogna accertarsi che vi sia la disponibilità.

A chi rivolgersi

Anzianinsieme, Provincia di Milano- Ufficio Politiche Sociali - Viale Piceno, 60 – Milano

Tel. 02 77403138 – 3266/ fax 02 77403173

Mail: teleassistenza@provincia.milano.it

3.3.3 Pronto Servizio Anziani Filo D'argento

Attività: emergenza sanitaria e sociale

Sede: n. verde 800 99 59 88 Reg. Lombardia e Filo D'argento

Servizio gratuito d'informazione e supporto domiciliare per anziani e famiglie.

- Operativo tutti i giorni dell'anno, 24 ore su 24, fornisce informazioni e servizi qualificati, promossi da una rete di volontariato che fa capo all'Associazione AUSER. Gli obiettivi sono molteplici:
 1. ASCOLTO : per comunicare con una persona amica, ricevere informazioni sui servizi della città. Segnalare diritti negati o abusi nei servizi.
 2. INTERVENTO SOCIALE: disbrigo pratiche e certificati, intervento del servizio pubblico competente, sostegno per chi è vittima di reati.
 3. SERVIZI A DOMICILIO: Compagnia a casa o nell'istituto di previdenza, consegna del pasto a casa, fornitura dei farmaci o della spesa, accompagnamento a visite mediche, alla posta, a una passeggiata, a un centro sociale. Interventi tecnici d'urgenza (impianto elettrico, gas. Acqua, ecc.)
 4. AMICIZIA, TEMPO LIBERO, CULTURA: informazione su momenti ricreativi e culturali, ballo, giochi, viaggi organizzati, turismo; corsi e seminari all'università per gli adulti.

A chi rivolgersi

Numero verde 800 99 59 88

3.3.4 Teleassistenza Privata

Attività: emergenza sanitaria

Sede: Numero verde 800 990 000

E' un servizio gestito attraverso una convenzione con la rete delle cooperative sociali lombarde del consorzio light. Il canone annuo comprensivo dell'apparecchiatura, collegamento telefonico, elettrico,.. è di € 195,11 pagabili il due rate semestrali (per i soci Coop, è previsto uno sconto del 10%)

A chi rivolgersi:

Per informazioni sul servizio si può chiamare il numero verde **800 990 000** dal lunedì al venerdì dalle 9,00 alle 18,00.

3.3.5 Telefono Amico

Attività: compagnia e consigli

Sede: 02 6366

Ci sono alcune Associazioni di Volontariato che si preoccupano di dare supporto a chi si sente solo e/o depresso, ascoltando chi chiama, cercando di dare supporto o indirizzando verso strutture idonee.

3.4 RICOVERO IN ISTITUTO – RESIDENZE SANITARIE ASSISTITE (R.S.A.)

Attività: Ricovero per non autosufficienti

Sede: Ufficio Servizi Sociali sede Comunale o ASL

Cos'è, cosa offre:

Le richieste d'intervento sono valutate dall'Assistente Sociale del Comune, ai sensi del regolamento vigente, che con motivata relazione propone il ricovero dell'anziano disabile, fermo restando che, successivamente, saranno definite e comunicate ai parenti obbligati le quote di loro spettanza.

La verifica delle condizioni e valutazione geriatrica è effettuata dal servizio ADI (Assistenza Domiciliare Integrata) dell'Azienda Sanitaria Locale della Provincia di Milano

Fonte :Settore Servizi alla Persona – Piano Esecutivo di Gestione anno 2003

Residenze Sanitarie Assistite (R.S.A.)

Sono le strutture un tempo definite Case di Riposo. Accolgono persone anziane parzialmente o totalmente non autosufficienti e malati di Alzheimer, quando la residenza è specificamente predisposta.

Loro obiettivo è garantire la salute fisica e il benessere psichico, promuovere l'autonomia personale, stimolare gli interessi e le relazioni sociali, garantendo la qualità di vita dell'anziano non autosufficiente o non più in grado di rimanere al proprio domicilio.

A chi rivolgersi:

L'Ufficio competente è l'Ufficio Servizi Sociali , primo piano tel. 02 45797350 - Orario: Lunedì 14,00-17,00 - Venerdì 9,00-12,

3.4.1 Fondazione Pontirolo

Attività: Ricovero per non autosufficienti

Sede: Via Volta, 4 – Assago – tel. 02 45713700 – fax 02 4882282

Cos'è:

RSA Residenza per anziani non autosufficienti, per rispondere ai bisogni degli anziani che per motivi sanitari e assistenziali non possono più essere assistiti nel loro contesto familiare.

Cosa offre :

Le camere sono a due letti, sala bar, locali destinati ad attività di animazione, un attrezzato servizio di parrucchiere uomo-donna, palestra per i trattamenti riabilitativi, cappella, laboratori che, in futuro, potranno essere aperti anche all'utenza esterna. Offre agli ospiti una gamma di servizi e prestazioni volte ad assicurare il benessere psicofisico globale della persona.

N. anziani assistiti: 60 per i Comuni di Assago, Buccinasco, Corsico, Cesano Boscone, Trezzano S/N - di cui 14 per Buccinasco

Quota giornaliera € 58,52

3.4.2 Istituto Sacra Famiglia

Attività: Ricovero per non autosufficienti

Sede: Via Monsignor Moneta – Cesano Boscone tel. 02 456771

Cos'è, cosa offre:

RSA per anziani non autosufficienti

Attività residenziale di assistenza e cura per anziani con handicap psicofisici e anziani non autosufficienti

Si tratta di interventi di assistenza integrata per utenti anziani non assistibili a domicilio, con patologie correlate ai processi d'invecchiamento, comorbilità e fragilità.

In tale ambito rientra l'intervento a favore di pazienti affetti da demenza senile e malattia di Alzheimer, per i quali è da tempo attivato un apposito "nucleo assistenziale" collocato nel piano Alzheimer della Regione Lombardia.

Presso la sede di Cesano Boscone sono inoltre funzionanti un

- poliambulatorio specialistico e una
- Casa di Cura (150 posti letto) accreditati dal Servizio Sanitario.

L'Istituto Sacra Famiglia gestisce anche attività di assistenza domiciliare per anziani con personale assistenziale, infermieristico e fisiokinesiterapico dell'Istituto.

(Si allega documentazione di queste strutture)

3.4.3 Residenza Anziani Corsico

in costruzione (pronto fine 2004) presso l'area Pozzi residenza anziani (RSA)

3.4.4 Ricoveri di sollievo

Tel. 800 990 900

La Coop Lombardia insieme al Consorzio delle Cooperative sociali Light, gestisce un apposito numero verde per individuare posti letto in strutture residenziali per ricoveri temporanei di sollievo. Questi ricoveri hanno lo scopo di fornire assistenza all'anziano per diversi motivi, ad esempio: dimissioni ospedaliere che necessitano ancora di protezioni, garantire un certo periodo di riposo per le famiglie,...

3.5 TRASPORTO ANZIANI

3.5.1 Accompagnamento Trasporto Anziani

Attività: Trasporto non autosufficienti

Sede: Ufficio Servizi Sociali sede Comunale

Cos'è, cosa offre

Il Servizio prevede trasporto presso la struttura del Centro Diurno Integrato, accompagnamento presso medici, ASL, acquisto medicinali.

Spesso l'Amministrazione si avvale dell'associazione Auser per questi servizi.

A chi rivolgersi:

L'Ufficio competente è l'Ufficio Servizi Sociali, primo piano tel. 02 45797350 - Orario:
Lunedì 14,00-17,00 - Venerdì 9,00-12,00

3.5.2 Accompagnamento Trasporto Anziani (Terzo Settore)

L'Associazione Auser presta questo servizio anche privatamente. Chi vuole usufruire di questi servizi deve però associarsi pagando la quota annua di €.....

Le quote approssimative per questo servizio sono € 15,00 per accompagnamento a Ospedale San Paolo, € 20,00 per l'Humanitas e € 10,00 accompagnamento a fare la spesa.

A chi rivolgersi

AUSER: Via Vittorio Emanuele, 13/a
tel. 02 4471036 - fax 02 4880863

e mail: eugeniovalle@tiscali.it

3.5.3 Accompagnamento Trasporto Anziani (Privati)

CTA - tel.: 02 33 200 327 - 02 3559360

Traspororti Gratuiti Milano Amica - tel. 02 29 53 0361

Amici Accoglienza tel. 02 56 91 115

GTP tel. 02 64 58 494

3.6 ASSISTENZA ECONOMICA GENERICA

Attività: Erogazione contributi

Sede: Ufficio Servizi Sociali sede Comunale

La richiesta di contributo da parte dell'interessato o da un parente dovrà essere presentata ai Servizi alla Persona per iscritto, producendo tutta la documentazione necessaria all'istruttoria

Le singole richieste saranno discusse e valutate dalla Commissione Tecnica.

Le prestazioni sono erogate ordinariamente con frequenza mensile e possono essere concesse per un periodo di sei mesi. Esse sono reiterabili dopo una nuova domanda.

VOUCHER socio sanitario Regionale

Il voucher è un intervento economico a favore delle persone "fragili" affinché ricevano nella propria casa cure e assistenza sanitaria adeguate alle loro condizioni di salute.

Si tratta di un contributo economico non in denaro, ma in forma di "titolo d'acquisto" utilizzabile per ricevere prestazioni di assistenza socio-sanitaria integrata, fornite da personale professionalmente qualificato.

BUONI SOCIALI

Sono erogati a cura del Comune di appartenenza, secondo le necessità.

Fonte: Settore Servizi alla Persona – Piano Esecutivo di Gestione anno 2003

Regione Lombardia: I servizi e le informazioni per non perdere il filo – Guida pratica per il cittadino 2004

3.7 PROBLEMA CASA

3.7.1 Sportello Affitti

Attività: Sostegno per affitti onerosi

Sede: Ufficio Servizi Sociali sede Comunale

- Il servizio provvede alla raccolta delle domande di contributo per il sostegno degli “affitti onerosi” per i nuclei familiari o anziani in situazione economica disagiata.
- I beneficiari del contributo sono i titolari di contratti di locazione relativi al mercato privato, siti nel Comune di Buccinasco e occupati a titolo di residenza principale ed esclusiva.
- Viene indetto un bando secondo i tempi dettati dalla Regione attraverso il proprio bando regionale e quindi la pubblicazione attraverso le affissioni alle bacheche comunali.
- Attività di ricerca di un nuovo alloggio nell’ambito del mercato privato a causa di sfratto per finita locazione/necessità o morosità,
- Contributi economici finalizzati a sostenere le spese spesso gravose per la stipula del contratto relativamente ai mesi anticipati ed ai mesi di cauzione.
- La valutazione dei casi verrà effettuata come per le altre richieste di contributi, buoni o voucher.
- Gestione ISEE Regionali

A chi rivolgersi

Segretariato Sociale – Sede Comunale 1° piano tel. 02 45797444 -

Orario: Lunedì 8,30 - 12,00 14,00 - 17,30 Da Martedì a Venerdì 8,30 - 12,00

3.7.2 Assegnazione Alloggi

Attività: Assegnazione alloggi comunali o ERP

Sede: Ufficio Servizi Sociali sede Comunale

- Assegnazione case comunali e di edilizia residenziale popolare E.R.P. Viene redatta una graduatoria dopo aver indetto bandi con pubblicità tramite l’affissione alle Bacheche Comunali.
- Regolamento alloggi d’emergenza.
- Il Servizio, oltre all’assegnazione alloggi, segue i cittadini che hanno in corso procedimenti di sfratto e che hanno difficoltà a reperire alloggi ed in particolare alloggi con un canone adeguato alla condizione economica.

A chi rivolgersi

Viene indetto un bando secondo i tempi dettati dalla Regione attraverso il proprio bando regionale e quindi la pubblicazione attraverso le affissioni alle bacheche comunali

3.7.3 Mini Alloggi

Attività: Minialloggi per persone parzialmente autosufficienti

Sede: Ufficio Servizi Sociali sede Comunale

- Nella struttura del Centro diurno Integrato di Via Lomellina, sono presenti 28 mini alloggi che accolgono anziani parzialmente autosufficienti, che continuano così a risiedere nel proprio territorio contando sull'assistenza del Centro Diurno Integrato.

A chi rivolgersi

L'assegnazione viene fatta tramite una graduatoria a seguito bando (vedi Assegnazione Alloggi)

Fonte: Settore Servizi alla Persona – Piano Esecutivo di Gestione anno 2003

Per ulteriori informazioni: Regione Lombardia

Call Center 840 000 001e sedi di spazio Regione

CAF (Centri di Assistenza Fiscale)

www.politicheperlacasa.regione.lombardia.it

3.8 SOGGIORNI CLIMATICI ANZIANI

Attività: *Vacanze il gruppo per anziani autosufficienti*

Sede: *Ufficio Servizi Sociali sede Comunale*

Iniziativa socio-ricreativa realizzata allo scopo di promuovere la socializzazione degli anziani in un contesto diverso dall'ambiente di vita quotidiana. Sono previsti tre turni di 14 giorni ciascuno con accompagnatore (maggio, giugno, settembre) in Liguria, in una località climatica, e un soggiorno in Italia o all'Estero per gli anziani più intraprendenti.

L'informazione alla cittadinanza avviene tramite avvisi alle Bacheche Comunali con specificato la località e il periodo della vacanza.

Le quote sono diverse in base alla fascia di reddito.

A chi rivolgersi

E' gestito dall'Ufficio di Servizi Sociali.

Turismo protetto

Attività: *emergenza sanitaria e sociale*

L'Associazione *Filo D'argento e Regione Lombardia: n. verde 800 99 59 88*

La Cooperativa Sociale la Riabilitazione n. verde 800 990 000

Dispongono o gestiscono strutture alberghiere con servizi di assistenza continuativa per persone disabili o anziane.

Vedere anche capitolo Sportello Vacanze Disabili capito 4.9

3.9 CORSI DI GINNASTICA DOLCE

Attività: *Ginnastica dolce per anziani autosufficienti*

Sede: *Ufficio Servizi Sociali sede Comunale*

Attualmente c/o MC2 Via Aldo Moro

Ginnastica per persone anziane (ultracinquancinquenni) con prezzi contenuti a cui accedono oltre 200 persone.

Nei mesi di Settembre e Febbraio vengono affissi alle Bacheche Comunali Avvisi per l'iscrizione a questi corsi.

I requisiti sono: età minima 55 anni, residenza sul territorio di Buccinasco. Se vi sono posti disponibili possono accedere anche persone senza questi requisiti.

3.10 L'UNIVERSITÀ DA 0 A 100 ANNI

Attività: Conferenze su argomenti vari

Sede: Ufficio Servizi Sociali sede Comunale

Ha come principale obiettivo agevolare i bisogni relazionali e di associazione dei partecipanti, conta circa un centinaio di iscritti. Gli incontri sono settimanali e si tengono il giovedì pomeriggio.

Le materie proposte sono ogni anno differenti per rispondere alle richieste avanzate dai partecipanti stessi. Nell'anno in corso gli argomenti sono: approfondimenti di psicologia, storia delle religioni monoteiste, usa il cervello, la storia italiana dal 1961 al 1968. Sono previste tre uscite culturali o ricreative di cui due a Milano.

L'iscrizione avviene a settembre Il costo dell'iscrizione è € 30,00 per i residenti e € 60,00 per i non residenti.

3.11 BIBLIOTECA

Attività: Prestito libri e locali di lettura

Sede: Via Tiziano, 10 - c/o Cascina Fagnana – tel. 02 48842117

La biblioteca comprende un patrimonio librario di base nei vari ambiti disciplinari, una buona sezione di narrativa e un servizio informazioni sul materiale disponibile altrove.

Sono inoltre a disposizione una postazione multimediale e la sezione quotidiani e periodici, che offre anche le gazzette ufficiali, compresa la serie relativa ai concorsi.

Attraverso il prestito interbancario, è possibile accedere al patrimonio delle altre biblioteche del sistema territoriale di Corsico (Assago, Casano Boscone, Corsico, Cusago, e Trezzano S/N)

L'iscrizione alla biblioteca avviene mediante la presentazione di un documento di identità e viene rilasciata un'apposita tessera.

La tessera deve essere presentata ogni qualvolta viene registrato un prestito. La tessera d'iscrizione è personale e l'iscritto deve comunicare tempestivamente l'eventuale cambio di indirizzo. Il prestito è personale e l'utente è responsabile della buona conservazione del materiale preso in prestito.

La Biblioteca assicura:

- Prestito interbibliotecario del materiale librario e documentario.
- Realizzazione di attività culturali correlate alle funzioni proprie delle biblioteche.
- Collaborazione anche come centro di informazione, alle attività e ai servizi culturali e di pubblico interesse svolti sul territorio dagli enti sia pubblici che privati.
- Consultazione degli inventari dell'archivio storico del Comune

4 CANALI DI INFORMAZIONE DELLA SANITA'

Per orientarsi nella scelta sanitaria serve un'informazione corretta e completa. La prima grande risorsa d'informazioni è costituita dagli U.R.P. gli Uffici per la Relazione con il pubblico presenti in ogni ASL, in ogni ospedale e in ogni struttura privata accreditata.

4.1 I PUNTI DI CONTATTO CON LA SANITÀ

- 840 000 006 è il numero del **Call Center** per avere informazioni sulle strutture sanitarie che erogano visite ed esami.
- Gli URP, Uffici per le **Relazioni con il pubblico** per le ASL delle Aziende Ospedaliere e delle strutture private accreditate
- **Televideo RAI 3**, pp. 530-535, con i numeri utili, gli indirizzi e le “new” della Sanità Lombardia
- www.sanita.regione.lombardia.it è il sito Internet sempre aggiornato su tutto ciò che riguarda il Sistema Sanitario Regionale; dà accesso a utili strumenti, dalla normativa alle pubblicazioni fino alla modulistica.
- **“Qui Sanità Notizie”** è il periodico di informazione sulle iniziative della Sanità Lombarda, distribuito presso le strutture sanitarie e gli spazioRegioni provinciali.

4.2 OCCORRE RIVOLGERSI ALLA PROPRIA ASL (Via Marzabotto – Corsico):

- Scegliere il Medico di famiglia (consultando gli elenchi disponibili nella propria ASL)
- Ottenere certificati o il tesserino di esenzione sanitaria in caso di particolari patologie.
- Richiedere l'assistenza a domicilio, (stanza n. 12)
- Richiedere l'autorizzazione a visite o terapie di riabilitazione, ecc (stanza n. 12)
- Effettuare l'accertamento d'invalidità (uff. invalidi stanza n. 13)
Martedì – Venerdì dalle 9,00 alle 12,00
- Protesi e ausili – (stanza n. 16 – 17) –
Lunedì e giovedì 14,00 – 16,30 (fornitura pannoloni: cateteri – sacche – ossigenoterapia – prodotti dietetici –siringhe, aghi penna, strisce reattive per diabetici.
- Rimborso autolettighe per dializzati

4.3 URGENZE ED EMERGENZE

Nelle situazioni in cui non è possibile consultare il proprio Medico e nelle **situazioni gravi** si ricorre ad uno dei servizi appositamente predisposti:

- Guardia medica 800 103 103
- Ambulanza 118
- Pronto Soccorso Ospedale più vicino

4.4 TICKET PER LE PRESTAZIONI SPECIALISTICHE

I cittadini partecipano alla spesa sanitaria attraverso il pagamento del ticket.

Sono attualmente esenti dal Ticket:

- I cittadini di oltre 65 anni, se appartengono ad un nucleo familiare con reddito complessivo lordo non superiore a 36.151,98 euro
- Gli invalidi civili con invalidità superiore a 2/3 o con assegno di accompagnamento

4.5 TICKET SUI FARMACI

Pagano 1 € a confezione con un massimo di 3 € a ricetta

- Pazienti affetti da patologie croniche individuate dai Decreti del Ministero della sanità 329/99 e 296/01
- Invalidi con invalidità superiore ai 2/3
- Titolari di pensione sociale
- Titolari di pensioni minime di età superiore ai 60 anni, con un reddito familiare inferiore a 8.263,31 annui.

4.6 PROTESI E AUSILI

Ogni ASL è preposta a dispensare vari ausili (ausili ottici, acustici, carrozzine, calzature ortopediche,..) diversi tipi di protesi (protesi d'arto, oculare, ..), e ortesi (corsetti, busti, collari,..)

Usufruiscono gratuitamente della fornitura:

- Invalidi civili (con valutazione superiore al 33%)
- Inabili al 100%
- Diabetici, per l'ottenimento di ausili specifici.

4.7 VACCINO ANTINFLUENZALE

- E' fortemente raccomandato a tutte le persone dai 65 anni in su.
- Ogni anno l'ASL effettua vaccinazioni antinfluenzali da metà ottobre fino a fine novembre

Per informazioni si può chiedere al proprio medico o al farmacista.

4.8 SPORTELLO DISABILI

Lo Sportello Disabili è un servizio che offre consulenza e informazioni su assistenza, tutela, sanità, aspetti giuridico-legali, vacanze e tempo libero. Questo sportello propone due tipi di servizio: **Informahandicap** e **Sportello Vacanze Disabili**.

Informahandicap (sulla disabilità un generale) www.informahandicap.it

E' rivolto alle persone disabili e alle loro famiglie, al mondo del volontariato, degli operatori socio-sanitari.. Le tematiche sulle quali offre consulenza sono:

- Assistenza
- Tutela e curatela

- Sanità
- Trasporti
- Abbattimento barriere architettoniche
- Accertamento e benefici, ecc.

Per informazioni :

- Sportello disabili presso lo “spazioRegione” di Milano tel. 02 67654740
- Punti informativi presso tutti gli spazioRegione
- e-mail: sportello_disabili@regione.lombardia.it

-

4.9 SPORTELLO VACANZE DISABILI

(informazioni su viaggi, turismo, tempo libero) www.milanopertutti.it

Offre consulenza, informazioni e proposte mirate per il tempo libero e per l’organizzazione di vacanze senza barriere. In particolare:

- Accessibilità delle strutture ricettive e turistiche e dei mezzi di trasporto
- Organizzazioni e agenzie che offrono viaggi e vacanze per tutti
- Organizzazioni che propongono vacanze di gruppo con accompagnatori

Il servizio è a disposizione dei singoli, delle famiglie, delle organizzazioni di disabili e degli operatori turistici.

Per informazioni :

- Sportello disabili presso lo “spazioRegione” di Milano tel. 02 67654740
- Punti informativi presso tutti gli spazioRegione
- e-mail: sportello_disabili@regione.lombardia.it

Fonte: Regione Lombardia: I servizi e le informazioni per non perdere il filo – Guida pratica per il cittadino 2004)

5 OFFERTE SOCIO CULTURALI, RICREATIVE ISTITUZIONALI (Comune di Milano, Provincia, Regione)

5.1 OASI DEL VIANDANTE

Sede: Via Pucci, 3 - Milano

E' sorto a Milano il primo CENTRO DEL BENESSERE in Europa riservato esclusivamente agli anziani, per la cura della persona a prezzi calmierati.

Attraverso un numero verde (disponibile a breve) gli ultrasessantacinquenni potranno prenotare il parrucchiere, l'estetista, il podologo, i fanghi, l'idromassaggio, l'elettrostimolazione e altro.

A chi rivolgersi

Oasi Del Viandante – Via Pucci, 3 - Milano

Comune di Milano - Ufficio Politiche Sociali

5.2 ANZIANINSIEME

Sede: Viale Piceno, 60 – Milano

tel. 02 77403321

E mail: anzianinsieme@provincia.milano.it

L'Ufficio offre un servizio d'informazione, consulenza e di supporto tecnico ai Centri Anziani già attivi, a quelli che intendono costituirsi, alle aggregazioni di anziani

Ci si può rivolgere a questo ufficio per:

- disporre delle informazioni utili per l'avvio, l'organizzazione e il funzionamento di Centri Sociali Anziani (aspetti fiscali, organizzativi, procedure per convenzioni, ..)

per confrontarsi e raccordarsi sulle esperienze e sulle iniziative in atto da diversi Centri.

A chi rivolgersi

Provincia di Milano- Ufficio Politiche Sociali - Viale Piceno, 60 – Milano

5.3 NONNI ON LINE

Sede: Viale Piceno, 60 – Milano

tel. 02 77403321

E mail: anzianinsieme@provincia.milano.it

- Giovani e anziani insieme, per navigare insieme nelle nuove tecnologie.
- Acquisizione delle nozioni base sul computer, conoscenza dei più diffusi programmi di videoscrittura, archiviazione e disegno, conoscenza di Internet
- L'obiettivo è quello di sviluppare rapporti intergenerazionali con l'insegnamento da parte di studenti volontari, dell'uso del Computer e di Internet agli anziani attivi nei Centri.
- E' possibile organizzare corsi presso un Centro Anziani base a cui vengono aggiunti anziani di altri Centri o dei Comuni adiacenti.

A chi rivolgersi

Anzianinsieme, Provincia di Milano- Ufficio Politiche Sociali - Viale Piceno, 60 – Milano

C.N.V. c/o Istituto Gonzaga – Via Vitruvio, 41 – Milano- tel 02 6707.....

6 RETE DI ASSISTENZA DISPONIBILE : presidi ospedalieri – ambulatori vari – farmacie

Non essendo presente un polo ospedaliero, si deve far riferimento alle strutture sanitarie di Milano o dei Comuni limitrofi.

6.1 PRESIDI OSPEDALIERI E PRONTO SOCCORSO

Ambulanze e pronto soccorso	tel. 118
Guardia medica e Continuità assistenziale	tel. 800 103 103
Negli orari di non reperibilità del medico di base: Dal lunedì al Venerdì dalle ore 20,00 alle ore 8,00 Prefestivi dalle ore 10,00 alle ore 20,00 Festivi dalle ore 8,00 alle ore 20,00	

Nei presidi ospedalieri sono presenti: **poliambulatori, ambulatori odontoiatrici, laboratori di analisi, reparti radiologici,,...**

6.1.1 Istituto Clinico Humanitas

Sede: Via Manzoni, 56 – Rozzano

Tel. 02 8224 6205

- E' attivo il Pronto Soccorso.

- Poliambulatori, laboratori, ricoveri, sia con il Servizio Sanitario Nazionale che in libera professione.

6.1.2 Ospedale San Paolo

Sede: Via di Rudini, 8 - Milano - 02 8184. 1

- E' attivo il Pronto Soccorso.

6.1.3 Ospedale San Carlo Borromeo

Sede: Via Pio II, 3 – Milano tel. 02 4022 1

- E' attivo il Pronto Soccorso.

6.1.4 Casa Di Cura Ambrosiana

Sede: Piazza M. Moneta,1- Cesano Boscone – tel. 02 458 761

- Poliambulatori, laboratori, ricoveri, sia con il Servizio Sanitario Nazionale che in libera professione.
- Lungodegenza geriatrica, riabilitazione motoria, cardiologica e respiratoria, ...

6.2 AMBULATORI E LABORATORI DI ANALISI

Oltre che nel **contesto ospedaliero** già citato, esistono ambulatori che servono la popolazione anziana e non, del presidio ospedaliero di competenza, dove è **possibile prenotare prestazioni anche attraverso il numero verde.**

<p>A.S.L. Via Marzabotto – CORSICO L.go Cav. di Vitt. Veneto BUCCINASCO www.aslmi1.mi.it</p>	<p>Informazioni Centralino Centralino</p>	<p>tel. 800 671 671 tel. 02 486171 tel. 02 486171</p>
<p>Azienda Ospedaliera Ospedale Civile di Legnano, Via dei Lavoratori, 42 CORSICO</p>	<p>Centralino Prenotazioni zona Corsico Prenotazioni zona Milano</p>	<p>tel. 02 45 109 345 tel.02 45 109 350 tel. 800 843 843 tel. 800 638 638</p>

Indirizzario ambulatori, laboratori e supporti di interesse dell'anziano privati o accreditati

6.2.1 Laboratori di Analisi Privati o Convenzionati

Laboratorio Milano

Privato Accreditato

Via Lomellina, 3 - Buccinasco

Orario:

Lunedì - Venerdì dalle 7,45 alle 12,00 - dalle 15,00 alle 18,00

Sabato dalle 9,00 alle 12,00

tel. 02 45701043 fax 02 48842429

E mail:: info@laboratoriomilano.it - www.laboratoriomilano.it

Effettua prelievi a domicilio. Il costo è di € 13,00.

Centro Diagnostico Italiano (Punto Prelievi Corsico)

Privato Accreditato

Via Vigevanese, 9 – Corsico –
Effettua prelievi a domicilio

www.cdi.it

Fleming Research s.r.l.

Privato Accreditato

Via Monti, 26 – Corsico - tel. 02103007 – Fax 02 45109472
Effettua prelievi a domicilio

6.2.2 Ambulatori medici privati:

Coop. S.Giuseppe Moscati –

Via Bologna, 2 – Buccinasco - tel. 02 45712085 – fax 02 45712085

Via V. Emanuele, 17 – Buccinasco - tel. 02 48842378 – fax 02 48841478

Ambulatorio privato – costo visita € 70,00 –

Specialità varie tra cui: Geriatria, Ortopedia, Urologia, Fisioterapia

Centro Massofisioterapico e

Ambulatorio Polispecialistico dir. San. Dr. Sebastiano Tadeo

Via Vincenzo Monti, 50 – Corsico – tel. 02 45109206

Ambulatorio Privato – costo visite € 70,00 – 80,00

Specialità varie tra cui: Diabetologia, Fisiatra, Ortopedia.

Si eseguono corsi per il paziente diabetico.

Terapie riabilitative e trattamenti vari tra cui:chiropratica, agopuntura, shatsu, riflessologia, ..

Centro Radiologico Galilei (struttura accreditata con il S.S.R.)

Via Galilei 41/47 – Corsico - tel. 02 4471524

Centro di radiologia e terapia fisica

Centro Radiologico Galilei (struttura privata)

Via Galilei, 39 – Corsico – tel. 02 4471524

Centro radiologico e ambulatori vari (angiologia, cardiologia. Oculistica,..)

6.3 FARMACIA

Farmacia Sant' Adele	- Via Porta, 4	- tel. 02 4471941
Farmacia Marischi	- Via Emilia	- tel. 02 4882465
Farmacia Comunale	- Via Marzabotto,	- tel. 02 48840980

PRONTO FARMACIA: servizio gratuito 24 ore su 24 n. **800-801185**

CONSEGNA FARMACI A DOMICILIO:

Offre la consegna gratuita a domicilio di farmaci a chi non può recarsi in farmacia: ultra 65 anni, disabili, non vedenti, invalidi al 100%.

FARMACISTA IN LINEA:

mette in contatto con un farmacista per un consiglio di salute, per ricevere informazioni su un farmaco o verificarne la disponibilità.

FARMACIA APERTA PIÙ VICINA

Fornisce l'indirizzo della farmacia aperta più vicina, in qualunque ora del giorno e della notte.

MEDICO TELEFONICO:

Mette in contatto con un medico per consulenza in seguito a malattie o infortuni.

INFORMAZIONI SU TICKET E SANITÀ

Informa sui diritti e doveri del cittadino in materia sanitaria, chiarisce i dubbi su rimborsi, ticket ed esenzioni, fornisce l'elenco di strutture convenzionate con la sanità pubblica.

Fonte: Associazione Lombarda Titolari Farmacie Private

Erboristeria Naturalia: - Via Manzoni, 10/7 - tel. 02 45701124

6.4 STUDI DENTISTICI

Ambulatori dentistici sono presenti negli ospedali e ambulatori ASL. E' possibile prenotare al n. verde 800 671 671 (per il distretto di Corsico)
n. verde 800 638 638 (per il distretto di Milano)

Dental Building (pubblica/privata – San Paolo) - Via Beldiletto, 1/3 – Milano - tel. 02 81843535/6
E-mail dental.building@hspsanpaoli.mi.it

Studi dentistici privati presenti sul territorio di Buccinasco

Dr. Bathrellos C.	- Via Vigevanese, 7	- tel. 02 4404825
Dr. Benetti Mario	- Via Lomellina, 33	- tel. 02 4882964
Dr. Bianchi Gian Lauro	- Via Primo Maggio, 33	- tel. 02 48842098
Studio Ass. Dr. Bonafè e Dr. Bodini	- Via Roma, 13	- tel. 02 45703370
Dr. Costi & Dr. Vandone	- Via Cav. Di Vittorio Veneto, 21	- tel. 02 48842415
Dr. Dall'Ara M.F.	- Via Tiziano, 23	- tel. 02 4402208
Dr. Piergiorgio e Giulio Galletti:	- Via Romagna	- tel. 02 48842952
Centro Dentale Dr. Meazza	- Via Moranti, 15	- tel. 02 45702740
Dr. Rindone Domenico	- Via Emilia, 5	- tel. 02 4883493
Dr. Sbueltz	- Via Lario, 5	- tel. 02 48841763
Dr. Sconocchia Renato	- Via Lomellina, 10	- tel. 02 45700490

6.5 MEDICI DI FAMIGLIA presenti sul territorio di Buccinasco (elenco ASL anno 2004)

D.ssa Bertoletti Angela	- Via Caravaggio, 6	- tel. 02 4470768
Dr. Cattaneo Mario	- P.za Cav. V. Veneto, 23	- tel. 02 48842478
Dr. Di Dedda Urbano	- P.za Cav. V. Veneto, 1	- tel. 02 48842357
Dr. Ferrari Michele	- Via G. Rossa, 7	- tel. 02 48001881
Dr. Ma ganza Francesco	- Via V. Emanuele, 17	- tel. 02 48842261
Dr. Manfrini Gianluca	- Via Romagna, 1	- tel. 02 45713007
Dr. Matthey Livio	- Via Marsala, 9	- tel. 02 48844004
D.ssa Menni M. Giovanna	- Via Vittorio Emanuele, 17	- tel. 02 48842483
Dr. Murina Filippo	- Via Tintoretto, 9	- tel. 02 45100282
Dr. Panigalli Erminia	- Via A. Moro, 2	- tel. 02 4882824
D.ssa Pighi Roberta	- Via Romagna, 1	- tel. 02 45715590
Dr. Rusconi Adriano	- Via Vittorio Emanuele, 17	- tel. 02 48842334
D.ssa. Salani Lorenza	- Via Cadorna, 8/131	- tel. 02 4883376
Dr. Spazzapan Gionny	Via Romagna, 1	- tel. 02 48844736
Dr. Varaldo Danilo	- Via Romagna, 1	- tel. 02 48843300

6.6 VETERINARI

Amb. Veterinario Associato:	- P.za Cav. Di Vittorio Veneto, 5	- tel. 02 48842309
Studio Ass. di Veterinaria Pavesi Lorusso	- Via Duse, 16	- tel. 02 4883922

6.7 CURE TERMALI

www.sanita.regione.lombardia.it

La terapia termale agisce con efficacia su numerose malattie croniche o recidivanti , di natura infiammatoria o degenerativa o derivante da traumi. La terapia può consistere in inalazioni, fanghi, bagni e somministrazioni di acqua.

Le cure termali devono essere prescritte dal Medico di famiglia o dallo Specialista.

Il soggiorno è a carico dell'utente

STABILIMENTI TERMALI IN LOMBARDIA

Provincia di BERGAMO

Terme di S. Omobono Imagna

tel. 035 851114 www.termesantomobono.it

Terme di S.Pellegrino

tel. 0345 22455 www.sanpellegrino.it

Terme Riunite di Trescore Balneario

tel. 035 940425 www.termeditrescore.it

Provincia di BRESCIA

Terme di Angolo

tel. 0364 548244 www.termediangolo.it

Terme di Boario

tel. 0364 539570 www.termeboario.it

Terme di Franciacorta (Ome)

tel. 030 652622 termedifraciacorta@libero.it

Terme e Grandi Alberghi Sirmione

tel. 030 91682339 www.termedisirmione.it

Terme di Vallio

tel. 0365 370021 www.acquacastello.it

Provincia di Pavia

Terme di Miradolo

tel. 0382 77012 www.termedimiradolo.it

Terme di Rivanazzano

tel. 0383 91250 www.termedirivanazzano.it

Terme Negrini (Salice Terme)

tel. 0383 92341 www.termepresident.com

Terme di Salice

tel. 0383 93046 www.termedisalice.it

Provincia di Sondrio

Terme di Boario

tel. 0342 901325 www.bormioterme.it

L'Associazione AUSER ha alcune convenzioni per i soci per le terme di Salice, Sirmione, Tabiano, Boario, Montecatini, Fontecchio.

AUSER Lombardia – Via dei Transiti, 21 – Milano tel. 02 26826103

6.8 CURE PALLIATIVE CONTRO IL DOLORE

www.sanita.regione.lombardia.it

La Regione Lombardia ha allestito una rete per le Cure Palliative, che garantisce cura e assistenza per il controllo del dolore e degli altri sintomi al paziente terminale.

Questa rete comprende sia strutture ospedaliere sia residenze non ospedaliere, che forniscono al malato un'assistenza globale, dall'attività specialistica ambulatoriale al ricovero diurno (day Hospital), dalla degenza all'assistenza domiciliare.

Per la nostra zona l'ospedale di riferimento è:

Hospice di Abbiategrasso –
Via dei Mille, 8/10 – Abbiategrasso - tel. 02 94963802

L'Associazione operante su territorio è: Associazione Soc. FINAZZI - Vidas Malattie Terminali

Queste prestazioni sono pagabili attraverso voucher

6.9 ONORANZE FUNEBRI

La Duomo – Via Lomellina, 1 - tel. 02 45700167

San Carlo - P.za Santa Maria Assunta, 2 - tel. 02 4471198

San Siro - - Via dei Lavoratori, - tel. 02 45700028

CIMITERO: - Via Romagna - tel. 02 4883556

6.10 NUMERI UTILI

AMBULANZE - tel. 118

CARABINIERI - tel. 02 48840791

POLIZIA - tel. 02 82 261

POMPIERI - tel. 115

VIGILI - tel. 02 45797265

ACQUEDOTTO - tel. 800 428 428

ENEL - tel. 800 900 800 – www.prontoenel.it

GAS AEM - tel 025255

7 RETE DI ASSISTENZA DISPONIBILE: risorse del terzo settore e associazioni

Presenti sul territorio sono anche le imprese del terzo settore, Associazioni di volontariato, Associazioni ricreative, culturali, sportive, sociali, che a vario titolo si occupano dell'area anziani.

L'Amministrazione Comunale riconosce e sostiene le varie Associazioni culturali e sportive presenti in città: I tipi d'intervento sono: contributi economici ordinari (per l'attività generale sul territorio) e straordinari (per singole iniziative concordate e approvate dai vari assessorati)

Il patrocinio può consistere in contributo economico, utilizzo gratuito delle strutture, pubblicità gratuita...

Gli Enti e le Associazioni debbono operare nel territorio Comunale e qui sviluppare manifestazioni specifiche, non devono avere scopo di lucro.

Per i contributi ordinari occorre presentare la richiesta, corredata dalla documentazione prevista nel regolamento, entro il 30 settembre dell'anno precedente; per i contributi straordinari, la domanda deve essere inoltrata almeno un mese prima della data di inizio della manifestazione, attraverso un progetto illustrativo e comprensivo dei costi.

L'Ufficio competente è l'Ufficio Cultura e sport, primo piano sede Comunale: tel. 02 45797254

Fonte: Comune di Buccinasco - Guida ai servizi 1999)

Elenco www.risorse-sociali.it

1	ACLI (ASSOCIAZIONE CRISTIANA LAVORATORI ITALIANI)	Via Garibaldi, 11 tel. 02 48842473 fax 02 780968 e-mail: aclisogno@tin.it
2	AMICI DI BUCCINASCO	Via Aldo Moro, 7 – Casina Robbiolo Tel. 02 48842346 – e mail: amicidibuccinasco@genie.it
3	ASSOCIAZIONE FOTOGRAFICA QUADERNI VISIVI	Via Cadorna, 8/33 tel, tel. 3394902891 e-mail: valentino.albini@yahoo.it
4	ASSOCIAZIONE ORTI BIOLOGICI	Via degli Alpini, 40
5	AUSER	Via Vittorio Emanuele, 13/a tel. 02 4471036 - fax 02 4880863 e mail: eugeniovalle@tiscali.it
6	BANCA DEL TEMPO E DEI SAPERI	Via Vittorio Emanuele, 13/a – tel. 02 4880863 E mail: bancatempo_buccinasco@yahoo.it
7	C.C.A.B. Comitato Civico Anziani Buccinasco	Via Marzabotto, 3 Tel.02 4880039 – fax 02 48842560 E mail: ccabbuccinasco@tiscali.it
8	CENTRO ANZIANI ROMANO BANCO	Via Vittorio Emanuele, 13/a
9	CIRCOLO CARMELO CAPOREALE	c/o la Parrocchia Maria Madre della Chiesa – Romano Banco
10	CLUB IL MULINO	Via Mulino, 7 Tel. 02 451090 - fax 02 451080
11	CROCE ROSSA ITALIANA - CRI	c/o Cascina Fagnana - tel. 02 48842018 – 02 48842218 - fax 02 48842676 – e-mail: buccinasco@crimilano.org
12	FISHER CLUB ROBARELLO FAGNANA	Via Grancino, 19 – tel 02 48843269
13	GRUPPO MICOLOGICO SANT’ADELE	Via Garibaldi, 11 Tel.02 4409116
14	LIBERAMENTE	Via V.Emanuele, 10 Tel, 02 45100444- cell. 335310419
15	PARROCCHIE	
16	PATRONATI	
17	ASSOCIAZIONI E IMPIANTI SPORTIVI	
18	AGENZIE VIAGGI	
19	C.A.I. Club Alpino Italiano (Corsico)	Portici P.za Petrarca, 3 – Corsico caicorsico@lycos.it
20	G.A.C. (Gruppo Artisti Corsico)	Via Kennedy - Corsico

Dettagli associazioni e privati che a vario titolo si occupano di anziani

7.1 Acli (Associazione Cristiana Lavoratori Italiani)

Sede: Via Garibaldi, 11

tel. 02 48842473 *fax* 02 780968

e-mail: aclisogno@tin.it

Attività:

Promozione commercio equo e solidale.

Formazione pace e non violenza.

Sportello immigrati per sanatoria.

Patronato per compilazione 730 e altri documenti –

Promozione eventi socio culturali e di aggregazione territorio. –

Volontariato internazionale.

7.2 Amici di Buccinasco

Sede: Via Aldo Moro, 7 – Cascina Robbiolo

Tel. 02 48842346

e mail: amicidibuccinasco@genie.it

Attività:

Settori di attività: territorio/ambiente e leggi.

Interventi e gruppi di lavoro su :

- Cultura del territorio e parco sud

- Lavori pubblici e urbanistica – PRG –

- Legalità

7.3 Associazione fotografica quaderni visivi

Sede: Via Cadorna, 8/33

tel. 3394902891

e-mail: valentino.albini@yahoo.it

Attività:

Associazione culturale che utilizza l'arte fotografica per favorire lo spirito culturale, artistico e creativo.

Organizza mostre, corsi di fotografia, convegni; è aperta a tutti e collabora con altre associazioni.

7.4 Associazione Orti Biologici

Sede: Via degli Alpini, 40

tel. 358 0041322

Attività:

Si occupano della coltivazione degli orti assegnati; ma è anche un luogo di ritrovo.

Si sono fatti recentemente corsi (molto seguiti) promossi dalla Amministrazione Comunale in collaborazione con la Provincia di Milano sulla coltivazione biologica terminati con visite ad aziende di coltivazione di prodotti bio.

Sono state organizzate anche iniziative per gli alunni delle scuole elementari per far loro conoscere cosa si può produrre in un orto.

Sono state organizzate in collaborazione con la pubblica amministrazione ed altre associazioni del territorio manifestazioni indirizzate alle donne (es. festa della donna).

Gli iscritti sono circa 300, l'orario di apertura del locale annesso è tutti i giorni dalle 15,00 alle 19,00 circa (domenica e festivi esclusi)

Per poter aver assegnato un orto è necessario fare la richiesta in Comune, Ufficio Tecnico. La graduatoria verrà aggiornata ogni due anni.

7.5 Auser

Sede: Via Vittorio Emanuele, 13/a
tel. 02 4471036 – fax 02 4880863
e-mail eugeniovalle@tiscali.it

Attività:

Attività ricreative e di socializzazione rivolte agli anziani.

Si occupa di:

- accompagnamento c/o strutture sanitarie per terapie, visite specialistiche, radiografie, ecc. , (anche in convenzione con l'Amministrazione Comunale)
- compagnia alle persone sole, lettura libri e giornali,
- fare la spesa alimentare.

Costi approssimativi per questi servizi: per San Paolo € 15.00, per Humanitas € 20.00, per spesa € 10,00

7.6 Banca del Tempo e dei Saperi

Sede: Via Vittorio Emanuele, 13/a
Segreteria aperta Giovedì e venerdì dalle 16,00 alle 18,00 tel. 02 4880863
E mail: bancatempo_buccinasco@yahoo.it

Attività:

Promuove relazioni tra individui che non si conoscono e che hanno reciprocamente bisogno di aiuto.

Opera contro l'esclusione sociale ricreando i rapporti di buon vicinato, sviluppa il rapporto tra individui favorendo lo scambio di servizi. Non c'è circolazione di danaro Come moneta di scambio si usa il tempo..

Svolge molte attività di tipo culturale, ricreativo e sociale come le visite ai musei, alle città d'arte, conferenze su temi vari proposti dai soci come: degustazione vini, fiori di bach, uso piante officinali, uso oli essenziale, alimentazione naturale,...

Si organizza la festa del Baratto, dove ci si scambia oggetti (sempre senza l'utilizzo dei soldi)

Nel sociale: si sono raccolti fondi durante la festa della donna per associazioni che operano nel campo dei problemi della donna, distribuzione di Bonsai per l'associazione per la ricerca per l'AIDS, distribuzione Ortensie per il telefono Azzurro.

Conta circa un centinaio di iscritti.

7.7 C.C.A.B.

Comitato Civico Anziani Buccinasco

Sede: Via Marzabotto, 3 –

tel. 02 4880039 – *fax* 02 48842560

e-mail ccabbuccinasco@tiscali.it

Attività:

Ritrovo con amici. Aperto tutti i pomeriggi, funziona un bar. Prevalentemente si gioca a carte, si organizzano pranzi e balli, ed anche animazione (l'affluenza è sempre molto numerosa). Sono state fatte anche recite alla provincia di Milano.

- Corsi di ballo organizzati dall'Associazione Amici del Ballo
- E' fornito di campo di bocce

7.8 Centro Anziani Romano Banco

Sede: Via Vittorio Emanuele, 13/a

Attività:

E' soprattutto un luogo di ritrovo, è aperto tutti i pomeriggi. Le persone che frequentano questo centro sono principalmente donne anziane sole. Si organizzano pranzi, feste e qualche volta si balla.

7.9 Club Il Mulino

Sede: Via Mulino, 7

Tel. 02 451090 – *fax* 02451080

Attività:

Attività sportiva di biliardo e giochi di abilità.

7.10 Croce Rossa Italiana

Sede: c/o Cascina Fagnana

Tel. 02 48842018 – 02 48842218 - fax 02 48842676

e-mail: buccinasco@crimilano.org

Attività:

I Servizi Sociali collaborano in maniera efficace con la CRI per interventi che richiedono particolari competenze di tipo sanitario legate al pronto soccorso rivolti a cittadini in condizioni di fragilità.

7.11 Fisher Club Robarello Fagnana

Sede: Via Grancino, 19

Tel. 02 48843269

Attività:

Attività di pesca, modellismo, micologia.

7.12 Gruppo Micologico Sant'Adele

Sede: Via Garibaldi, 11 (C/O Parrocchia S. Adele)

Tel. 02 4409116

Attività:

Riunisce coloro che desiderano migliorare o iniziare la conoscenza e lo studio dei funghi, favorendo un reciproco scambio di esperienze derivante dall'osservazione naturalistica, dallo studio e dalla ricerca personale o di gruppo.

7.13 Liberamente

Sede: Via Vittorio Emanuele 10

Tel. 02 45100444 - 335310419

Attività:

Iniziative di solidarietà, sulla tematica della pace, approfondimento culturale sui temi della convivenza sociale e dell'uguaglianza.

7.14 Parrocchie

Inoltre ci sono le Parrocchie che al loro interno hanno **ritrovi per anziani**:

- Parrocchia Maria Assunta, Via Roma, 5 – tel. 02 48842545 e-mail: d.marcello@tin.it
(oratorio con campo bocce)

- Parrocchia Sant’Adele, Via Garibaldi, 11 – tel. 02 4405214 e-mail: donsteve@libero.it

-Parrocchia Maria Madre Chiesa, V.Marzabotto– tel.02 45703326 – ziomauri.don@tiscali.it

7.15 Patronati

Attività:

Erogano un servizio di consulenza e assistenza in materia di previdenziale e assistenziale. Effettuano verifiche sulle posizioni contributive, offre assistenza nelle pratiche non pensionistiche (riscatti, ricongiunzioni, versamenti volontari, disoccupazione) e per prestazioni pensionistiche di invalidità, vecchiaia, anzianità, superstiti, rendite INAIL, invalidi civili. Offrono supporto per il disbrigo di pratiche burocratiche come compilazione 730, domanda pensione, domanda invalidità, ecc.

I Patronati presenti a Buccinasco sono:

- Patronato Acli don Mazzolari: Via Marzabotto (presso la Parrocchia Maria Madre della Chiesa)

- Patronato Acli il Sogno: Via degli Alpini, (presso la Parrocchia Sant’Adele)
tel. 02 48842473

(guida al sistema ACLI provincia di Milano – <http://www.aclimilano.com>)

- Centro di Solidarietà - P.zza Santa Maria Assunta, 2 – 02 48842330
apertura Martedì dalle 18,00 alle 19,30 Sabato dalle 17,30 alle 19,30

7.16 Associazioni e Impianti Sportivi

Presenti sul territorio vi sono numerose palestre o Società sportive che si occupano di attività motorie rivolte agli anziani come la ginnastica dolce, acqua dolce, yoga, ballo,

Generalmente è previsto uno sconto per ultrasessantenni o ultrasessantacinquenni.

PALESTRE e PISCINE:

A.S. NEW EVERGREEN – Via Cadorna, 8/59 - tel. 02 48840076 - new.evergreen@libero.it

CAFORIO T. – Via Leonardo Da Vinci, 3 - tel. 02 4474862 – 02 45100627

CENTRO SPORTIVO ROMANO BANCO (CSRB) – Via Roma, 7 - tel.024880252

CRAC 2000 - Via Tiziano, 7 - tel. 02 4882035 – fax 02 4473183 - crac2000@virgilio.it

MC2 SPORT WAY – Via A. Moro, 1 – tel. 02 45702674 – 02 45711154 – picozzi@mc2sportway.it

MILAGO SPORTS CENTER – Via Indipendenza, 3 – tel. 02 48842931 – 02 48844792

TRAINING 2000: Via G. Modena, 5 – tel. 02 45 712 929

WORK OUT s.a.s. – Via Fermi, - tel 02 45713650 – 02 48849497 – <http://wotkout.supreva.it>

BUCCINASCO PISCINE – Via Costituzione, 2 - tel. 02 4881151 – 02 45716881

(allegata documentazione)

7.17 Agenzie Viaggi

Sono diverse le Agenzie di viaggi presenti sul territorio che si occupano anche di vacanze in gruppo per anziani.

BLUVACANZE – Via dei Mille, 10 – tel. 02 45712254

MUGGEO S. M. – Via Mantenga, 1 – tel. 02 45103193

PA & GIO VIAGGI - Via Emilia, 7/B - tel. 02 45712070

7.18C.A.I. Club Alpino Italiano

Sede: Portici P.za Tetrarca, 3 Corsico

tel. 02 45101500

<http://utenti.tripod.it/caicorsico>

e mail: cicorsico@lycos.it

Attività:

Iniziative legate alla montagna, sci di fondo, escursionismo, alpinismo, trekking.

- Scuola di alpinismo
- Scuola di sci di fondo
- Pianeta terra: I venerdì del CAI. Serate a tema
- Festa di Primavera e d'Autunno
- Iniziative con il mondo della Scuola

Apertura sede il giovedì ore 21,00 – 23,00.

7.19G.A.C. Gruppo Artisti Corsico

Sede: Via Kennedy

Sono artisti che si trovano a dipingere sotto la guida dei più esperti. Promuovono mostre e concorsi di pittura.